



# Informe de Empleabilidad y Emprendimiento

Departamento de Egresados  
Vicerrectoría Académica

Egresados agosto 2012

Elaborado el 30 de noviembre de 2012



## Resumen

El presente informe tiene como finalidad dar a conocer el posicionamiento en el mercado de nuestros egresados y la medida en que su experiencia en el ITLA fue satisfactoria.

### 1. Resultados sobre empleabilidad:

Mostraremos los datos de empleabilidad correspondientes a unos 87 egresados de los 108 que recibieron su diploma de tecnólogo el 13 de agosto de 2012.

Según los resultados de la encuesta podemos ver que actualmente 45 egresados de los 87 encuestados están trabajando, esto supone el 52% de la muestra.



Figura 1 Estatus laboral del egreado antes de graduarse

De los 45 egresados que trabajan, 41 están desarrollando su carrera profesional en su área de especialización. Como se visualiza en la figura a continuación, esto representa el 91% de los profesionales.

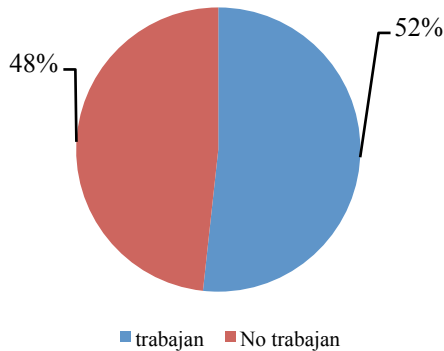

Figura 2 Egresados laborando en su área vs fuera del área

En la siguiente gráfica podremos ver el estatus laboral de los Egresados por carrera vs área de estudios.

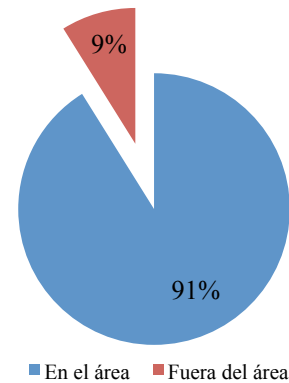

Figura 3 Egresados por carreras laborando vs áreas de estudios

### Sueldo promedio

Según el resultado de las encuestas nuestros egresados están devengando un salario que oscila entre los RD \$4,000.00 y RD \$44,999.00. Cabe destacar que el 41% de los egresados que están laborando perciben un salario entre RD 15,000.00 y 24,999.00

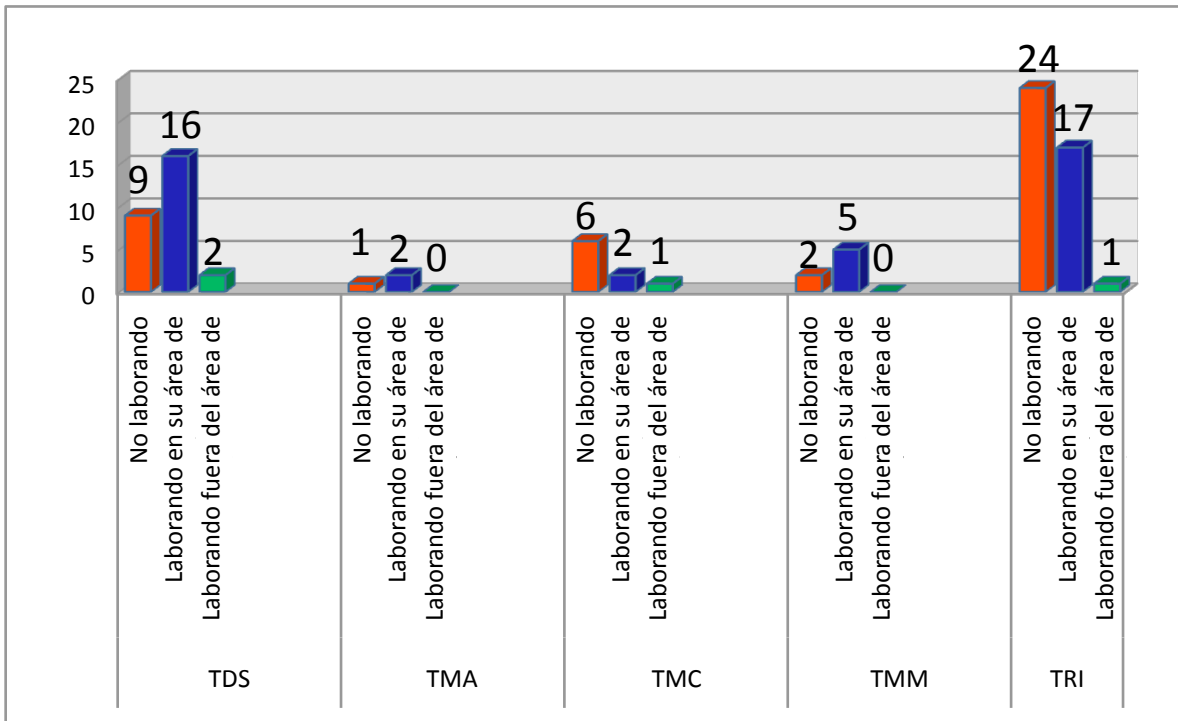

Figura 4 Sueldo Promedio

### Grupo Ocupacional

Según el Ministerio de Administración Pública (MAP), la descripción de cada grupo ocupacional es la siguiente:

1. Grupo Ocupacional 1: Servicios Generales
2. Grupo Ocupacional 2: Apoyo Administrativo
3. Grupo Ocupacional 3: Técnicos
4. Grupo Ocupacional 4: Profesionales
5. Grupo Ocupacional 5: Dirección y Supervisión

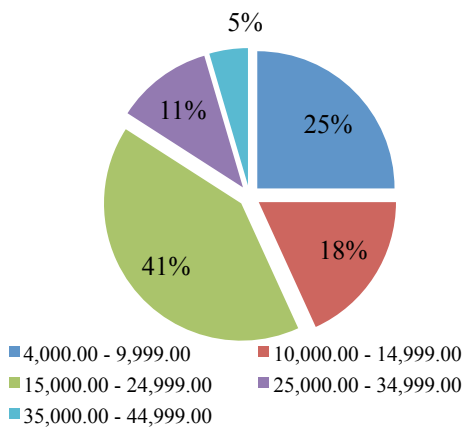
Según la descripción de grupos ocupacionales establecidos por el MAP, la muestra de egresados se encuentra principalmente laborando en el grupo ocupacional 3, que corresponde a los puestos técnicos (69%). Ver figura 5.

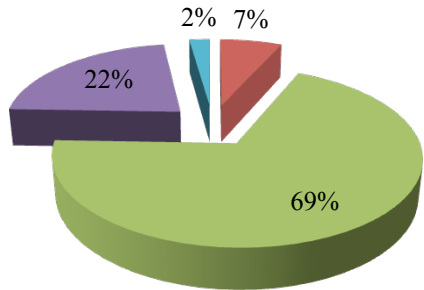

■ Grupo Ocupacional 1 ■ Grupo Ocupacional 2  
 ■ Grupo Ocupacional 3 ■ Grupo Ocupacional 4  
 ■ Grupo Ocupacional 5

Figura 5 Clasificación de los Egresados por Grupos Ocupacionales

## 2. Sobre su experiencia en el ITLA:

### Contenido de la carrera

El 61% de los Egresados considera que el contenido de la carrera es Excelente, el 37% la considera bueno. Tan solo el 2% lo considera regular, no siendo en ninguno de los casos considerado "malo".



Figura 6 Contenido de la Carrera

### Calidad Personal Docente

El 52% de los egresados considera que la calidad de nuestro Personal Docente es "Excelente" y el 48% considera que es "Bueno".

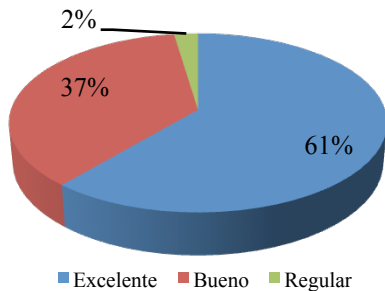
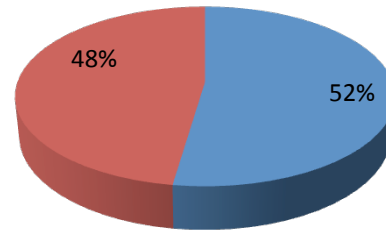

■ Excelente ■ Bueno

Figura 7 Personal Docente

### Centro de Excelencia

El 51% de los egresados piensan que el servicio brindado por el centro de excelencia durante su trayectoria en ITLA fue "Bueno", el 45% lo considera "Excelente", el 3% opina que fue "Regular" y tan solo el 1% lo considera "Malo".

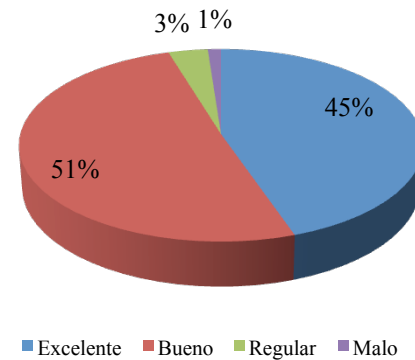

■ Excelente ■ Bueno ■ Regular ■ Malo

Figura 8 Centro de Excelencia

### Servicio percibido por el Staff Administrativo

El Staff Administrativo incluye todas las personas que tienen un contacto directo con el estudiante pero que no pertenecen necesariamente a su Centro de Excelencia. En este sentido los egresados consideran en un 54% que los servicios percibidos por el Staff son buenos, el 37% lo considera excelente y el 9% de la muestra que lo evalúa como regular.

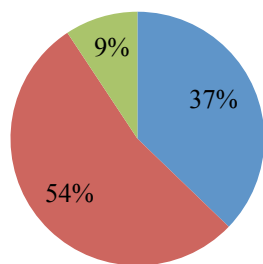

■ Excelente ■ Bueno ■ Regular

Figura 9 Servicio Staff Administrativo

### Experiencia en el ITLA

En esta sección se quiso medir el grado de satisfacción que tuvieron los egresados en función de toda su experiencia en ITLA. Ante esto los egresados evaluaron en un 61% como “Excelente” y un 37% “Bueno” su experiencia en ITLA, tan solo el 2% lo consideró “Regular”.

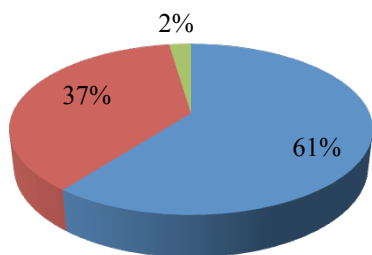

■ Excelente ■ Bueno ■ Regular

Figura 10 Experiencia en ITLA

### Conocimientos adquiridos en la carrera

El 63% de los egresados consideran los conocimientos que adquirieron durante su carrera como Excelente, el 34% lo considera bueno y el 3% regular.

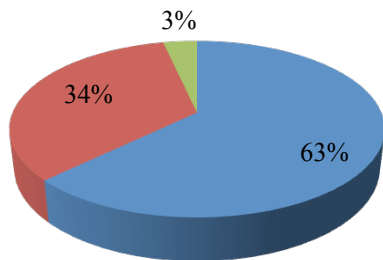

■ Excelente ■ Bueno ■ Regular

Figura 11 Conocimientos adquiridos en la Carrera

### Competencias desarrolladas durante la carrera

El 51% de los Egresados consideran que las competencias desarrolladas durante su carrera fueron Excelentes, el 45% las consideran Buenas, el 3% Regular y el 1% Mala.

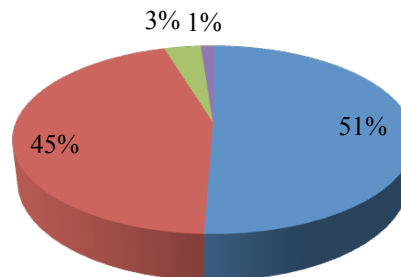

■ Excelente ■ Bueno ■ Regular ■ Malo

Figura 12 Competencias Desarrolladas

### Competencias programa formativo

El 48% de los egresados opinan que el programa formativo del ITLA en bueno, el 44% lo catalogan como excelente y el 8% regular.

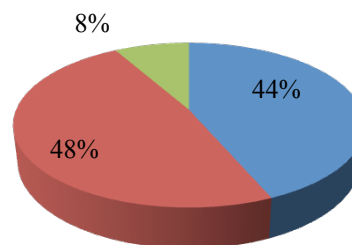

■ Excelente ■ Bueno ■ Regular

Figura 13 Competencias Programa Formativo

## 3. Casos de Emprendimiento e Innovación

Tomando como referencia el informe técnico que trata sobre “Análisis y diagnóstico de indicadores de innovación y emprendimiento en la reunión de Arica y Parinacota”, elaborado por la Universidad de Tarapacá en Chile en el 2009. Se contempló en la encuesta de egresados, preguntas similares a las realizadas en el informe técnico mencionado. Dichas preguntas fueron las siguientes:

1. ¿Haz tenido la oportunidad de realizar algún tipo de mejora tecnológica?

2. ¿Haz introducido Tecnología nueva para alguna empresa?
3. ¿Ha introducido innovaciones tecnológicas en el mercado nacional o internacional?

Las preguntas anteriores, similar que en el informe de Chile, se cruzaron en relación a los tipos de innovación tales como: Producto, Servicio, Proceso, Departamento o Institución. Que se refieren a mejoras o innovaciones realizadas por los egresados en cada uno de estos aspectos en su empresa. Tomando en cuenta la opinión de los 32 egresados que manifestaron haber realizado alguna mejora en su empresa, determinamos que el 36% de las mejoras fueron en servicios, un 18% en productos, un 36% en procesos, y un 10% fueron mejoras para el departamento o institución a modo general. (Ver Figura 14)

Finalmente, cabe destacar que entre la población objetivo, un 23% mantiene un negocio propio como emprendimiento personal, ya sea de manera informal o formal.

#### 4. Conclusión

Luego de finalizar el análisis de los resultados de la encuesta aplicada a nuestros egresados graduandos en agosto del año 2012, pudimos observar que el 52% de ellos antes del estudiante finalizar sus estudios en el ITLA ya se encuentra insertado en el mercado laboral y de este grupo el 91% esta laborando en su área de especialización.

El 23% de los egresados manifestó haber iniciado algún tipo de negocio propio, informal o formal, algunos de ellos mencionan los siguientes tipos de negocios:

- Centro de reparación de computadoras
- Tienda de ventas y reparaciones de PC
- Taller de desabolladora y pintura Automotriz
- Venta de equipos Electrónicos

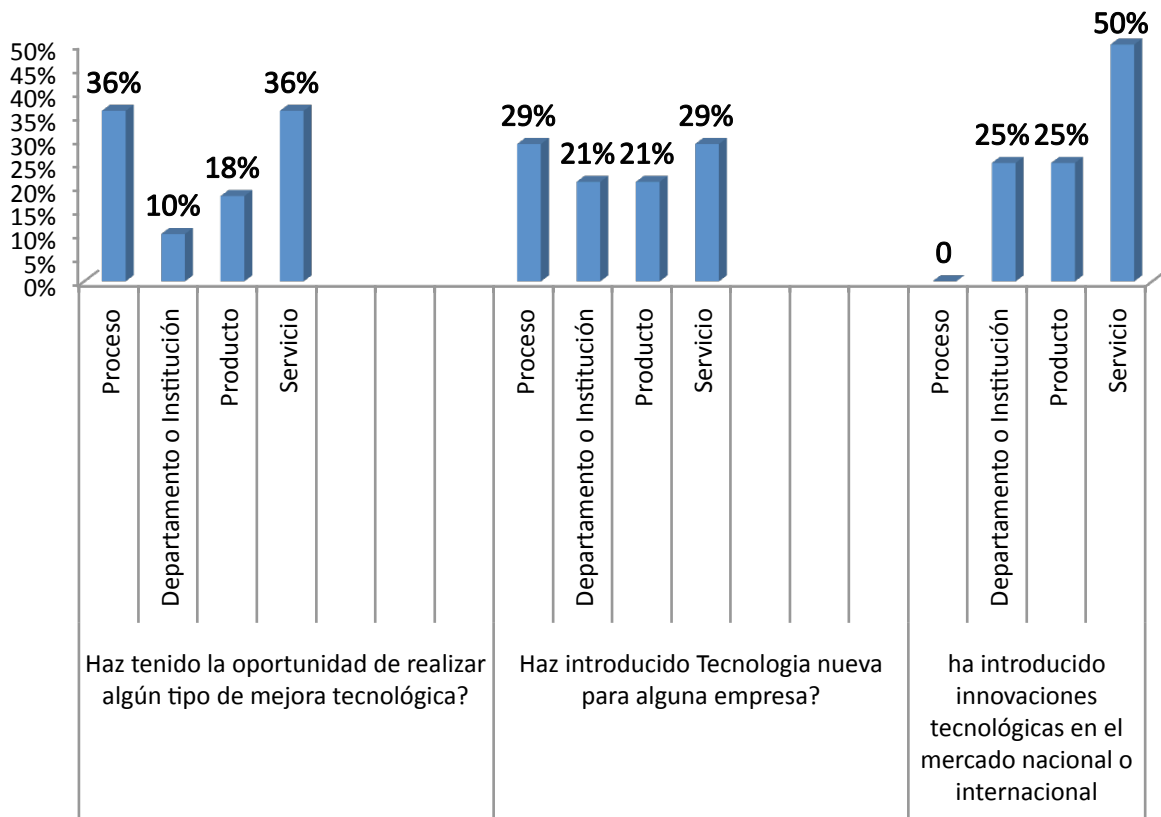

Figura 14 Resultados de Encuesta sobre Emprendimiento

## 5. Bibliografía

- [1] Dirección de Vinculación Universitaria. “Análisis y Diagnóstico de indicadores de innovación y emprendimiento en la región de Arica y Parinacota”. Universidad de Tarapacá. 2009.
- [2] Ministerio de Administración Pública (MAP). “Evaluaciones del Desempeño”. MAP.
- [3] Osoria, Zeneida. “Estadísticas de Egresados”. Departamento de Egresados. IFLA. 2012.